GUIA DO ALUNO

Edição 2024

Instituto Oswaldo Cruz

Mensagem
de Boas-Vindas

Prezado(a) estudante,

O guia a seguir tem como objetivo integrá-lo(a) à comunidade do Instituto Oswaldo Cruz (IOC/Fiocruz) e ao campus da Fundação Oswaldo Cruz (Fiocruz), em Manguinhos, bem como deixá-lo(a) ciente das atribuições acadêmicas assumidas mediante o ingresso em todos os programas do IOC.

Ao folhear as páginas do documento, você conhecerá um pouco mais sobre esta instituição centenária, que desenvolve atividades de Pesquisa integradas ao Ensino há mais de um século, sempre com foco em contribuir para a saúde pública no país.

Seja bem-vindo(a) ao Instituto Oswaldo Cruz!

Paulo Sérgio D'Andrea
Ademir de Jesus Martins Júnior
Vice-Diretores de Ensino, Informação e Comunicação
Instituto Oswaldo Cruz

Tania Cremonini de Araujo-Jorge
Diretora
Instituto Oswaldo Cruz

Fiocruz

Mario Santos Moreira
Presidente
Hermano Albuquerque de Castro
Vice-Presidente de Ambiente, Atenção e Promoção da Saúde
Cristiani Vieira Machado
Vice-Presidente de Educação, Informação e Comunicação
Juliano Carvalho de Lima
Diretor Executivo
Maria de Lourdes Aguiar Oliveira
Vice-Presidente de Pesquisa e Coleções Biológicas
Marco Aurelio Krieger
Vice-Presidente de Produção e Inovação em Saúde

IOC

Tania Cremonini de Araujo-Jorge
Diretora
Elmo Eduardo de Almeida Amaral
Luciana Lopes de Almeida Ribeiro Garzoni
Vice-Diretores de Pesquisa, Desenvolvimento Tecnológico e Inovação
Marco Aurelio Pereira Horta
Elizabeth Ferreira Rangel
Vice-Diretores de Laboratórios de Referência, Ambulatórios e Coleções Biológicas
Paulo Sérgio D'Andrea
Ademir de Jesus Martins Júnior
Vice-Diretores de Ensino, Informação e Comunicação
Wania Regina Tolentino Santiago
Vice-Diretora de Desenvolvimento Institucional e Gestão

Este guia é um produto da Vice-Diretoria de Ensino, Informação e Comunicação do IOC produzido pelo Departamento de Jornalismo e Comunicação (DEJOR/IOC) em parceria com a Secretaria Acadêmica (SEAC/IOC). Versão atualizada em março de 2024. Alterações em informações e procedimentos poderão ocorrer.

Expediente

Projeto Editorial: Jefferson Mendes e João Veras
Edição: Raquel Aguiar, Kadu Cayres e Vinicius Ferreira
Fotos: Gutemberg Brito / IOC
*exceções: pág. 14 - Arquivo COC; pág. 15: foto científica de Marcelo Pelajo e Nathália Portilho

Índice

Ensino no IOC 6

Sobre o IOC 13

Informações Acadêmicas 19

Atuação Estudantil 32

Informações Úteis 36

Contatos 42

Espaços do Ensino no IOC 44

Ensino no IOC

Atividades de Ensino

O Instituto desempenha importante papel na formação de recursos humanos na área das Ciências Biológicas, Biomédicas e de Educação em Saúde, com destaque para a formação de pesquisadores.

O próprio Oswaldo Cruz inaugurou a primeira iniciativa de ensino do IOC em 1908, o 'Curso de Aplicação de Manguinhos', que se tornou referência em medicina experimental, sendo uma das raízes da pós-graduação brasileira.

Fundamentado, desde sua criação, na tríade ensino-pesquisa-produção, o Instituto atua na formação técnica, iniciação científica, pós-graduação *Stricto sensu*, pós -graduação *Lato sensu* e pós- doutorado.

Mais de uma centena de pesquisadores está envolvida em atividades de ensino, e cerca de mil estudantes integram as rotinas dos Laboratórios de Pesquisa do IOC, gerando novos conhecimentos e inovações para a saúde pública no país.

Na Fiocruz, a Vice-Presidência de Educação, Informação e Comunicação é responsável pelo planejamento, integração e avaliação das atividades da Fundação referentes a esses temas. No credenciamento junto à Coordenação de Aperfeiçoamento de Pessoal de Nível Superior (Capes), a Fiocruz é equiparada a uma instituição de ensino superior e a Coordenação Geral de Pós-graduação, ligada à Vice-Presidência de Educação, Informação e Comunicação, é a instância que corresponde à Pró-reitoria Universitária. No âmbito do IOC, a Vice-Diretoria de Ensino, Informação e Comunicação coordena as atividades correlatas a estes temas.

Cooperação nacional e internacional

O Instituto atua fortemente na cooperação nacional e internacional. Exemplo disso são as ações em parceria com a Universidade Federal do Ceará (UFC), a Universidade Federal de Roraima (UFRR) e a parceria estabelecida com o Instituto Federal de Educação, Ciência e Tecnologia do Acre (Ifac) na formação de doutores. Outros exemplos são o consórcio entre as pós-graduações *Stricto sensu* do IOC e o Instituto de Pesquisa Leônidas e Maria Deane (Fiocruz-Manaus), que resultou no Programa de Doutorado em Ciências, e o curso de Doutorado em Saúde, Ambiente e Sociedade, uma parceria entre a Pós-graduação *Stricto sensu* em Medicina Tropical do Instituto e outras Unidades da Fiocruz. Também faz parte das atividades de cooperação nacional o convênio com universidades públicas para o Programa de Estágio de Docência, cujo objetivo é aperfeiçoar a formação do corpo discente do Instituto no quesito docência.

No âmbito da cooperação internacional, o Instituto participa ativamente do Programa Institucional de Internacionalização da Capes – o Capes-PrInt – ampliando as ações de apoio à internacionalização dos Programas de Pós-graduação da Unidade.

O Instituto ainda integra ações de Pós-graduação junto a Moçambique, além de receber alunos de Angola e de outros países da África. Parcerias com instituições argentinas, uruguaias e haitianas também já foram realizadas, sempre com o objetivo de capacitar os sistemas de saúde e educação locais. Teses com dupla titulação, envolvendo o IOC e instituições estrangeiras, são alguns dos produtos obtidos no âmbito destas cooperações internacionais.

IOC+Escolas

Iniciado em 2015, o Programa IOC+Escolas tem como objetivo promover a participação de pesquisadores e colaboradores do Instituto em atividades que visam difundir o conhecimento científico para a população, envolvendo especialmente escolas da rede pública de ensino do Estado do Rio de Janeiro. Estão entre os propósitos do Programa incentivar a participação de docentes e discentes do IOC em ações de divulgação científica institucionais e extra institucionais e realizar iniciativas ligadas à transversalidade dos temas relacionados à saúde para além dos muros da instituição.

Dividido em três eixos de atuação – educação em ciências, promoção da saúde e divulgação científica –, o Programa promove encontros entre pesquisadores e alunos e está presente em atividades desenvolvidas nas escolas e em eventos institucionais voltados para aproximar a ciência da sociedade, de forma leve e com excelência.

Contato: iocmaisescolas@ioc.fiocruz.br

Programa de Estágio de Docência

Trata-se de uma proposta da Vice-Diretoria de Ensino, Informação e Comunicação do IOC, que concretiza como disciplina eletiva na grade curricular dos Programas *Stricto sensu* a atividade de estágio de docência, que é obrigatória para alunos bolsistas CAPES do nível de doutorado e facultativa aos demais discentes.

Entre as instituições parceiras desta iniciativa estão a Universidade Federal do Estado do Rio de Janeiro (UNIRIO), a Universidade Federal do Rio de Janeiro (UFRJ), a Fundação Centro Universitário Estadual da Zona Oeste (UEZO), a Universidade Federal Fluminense (UFF), o Instituto Federal de Educação, Ciência e Tecnologia do Rio de Janeiro (IFRJ), e a Universidade do Estado do Rio de Janeiro (UERJ).

Contato:
estagioemdocencia@ioc.fiocruz.br.

Infraestrutura

O Ensino no IOC conta, desde março de 2012, com uma estrutura modular composta por salas de aula, dois laboratórios de informática e uma sala de reunião. Além disso, existem salas específicas para as aulas práticas e, nos laboratórios onde atuam, os alunos têm acesso a toda a infraestrutura de Plataformas Tecnológicas e de equipamentos para pesquisa científica.

Cursos de Férias

Para introduzir atividades didáticas na formação dos seus estudantes de Pós, o IOC promove os Cursos de Férias.

A iniciativa oferece disciplinas para alunos de graduação, com aulas ministradas por doutorandos e mestrandos do IOC sob supervisão de docentes dos Programas de Pós-graduação. Esta interação promove o estímulo ao exercício do magistério e, ao mesmo tempo, introduz jovens graduandos no ambiente científico. Entre 2007 e 2022, os cursos receberam mais de 2.200 estudantes de diversos estados brasileiros.

Prêmio de Teses Alexandre Peixoto

Criado em 2013, o 'Prêmio Anual IOC de Teses Alexandre Peixoto' contempla os melhores trabalhos desenvolvidos por doutorandos dos Programas de Pós-graduação *Stricto sensu* do Instituto.

A premiação é uma homenagem às contribuições em Pesquisa e Ensino do cientista Alexandre Peixoto, falecido, precocemente, em fevereiro de 2013, quando atuava na coordenação do Programa de Pós-graduação *Stricto sensu* em Biologia Celular e Molecular.

Programas de Ensino

Pós-graduação *Stricto sensu*

Biodiversidade e Saúde
Conceito 5 na avaliação da CAPES
Mais informações: pgbs.ioc.fiocruz.br

Biologia Celular e Molecular
Conceito 7 na avaliação da CAPES
Mais informações: pgbcm.ioc.fiocruz.br

Biologia Computacional e Sistemas
Conceito 5 na avaliação da CAPES
Mais informações: pgbcs.ioc.fiocruz.br

Biologia Parasitária
Conceito 7 na avaliação da CAPES
Mais informações: pgbp.ioc.fiocruz.br

Ensino em Biociências e Saúde
Conceito 7 na avaliação da CAPES
Mais informações: pgebs.ioc.fiocruz.br

Medicina Tropical
Conceito 6 na avaliação da CAPES
Mais informações: pgmt.ioc.fiocruz.br

Mestrado Profissional em Vigilância e Controle de Vetores
Conceito 4 na avaliação da CAPES
Mais informações: pgvcv.ioc.fiocruz.br

Pós-graduação *Lato sensu*

Ciência, Arte e Cultura na Saúde
Mais informações: bit.ly/CACS_IOC

Ensino em Biociências e Saúde
Mais informações: bit.ly/EBS_Ls_IOC

Entomologia Médica
Mais informações: bit.ly/EM_Ls_IOC

Malacologia de Vetores
Mais informações: bit.ly/MV_Ls_IOC

Técnico e Especialização

Técnico em Biotecnologia
Mais informações: bit.ly/BIOTEC_IOC

Especialização de Nível Técnico em Biologia Parasitária e Biotecnologia
Mais informações: bit.ly/BPB_Tc_IOC

Cursos de Férias

Edições Verão e Inverno
Mais informações:
www.ioc.fiocruz.br/cursosdeferias

Sobre o IOC

O Instituto

Um dos principais centros da pesquisa biomédica no Brasil, o Instituto Oswaldo Cruz (IOC/Fiocruz) é o berço histórico da própria Fundação Oswaldo Cruz (Fiocruz). Criado em 1900, o Instituto atua nas áreas de pesquisa, desenvolvimento tecnológico e inovação, assim como na prestação de serviços de referência em doenças infecciosas e genéticas e no controle de vetores transmissores. Em suas atividades de Ensino, o IOC forma cientistas e técnicos em saúde. Mantém Coleções Biológicas com importante aplicação para atividades de Ensino e Pesquisa e, desde 1909, é responsável pela publicação do periódico científico 'Memórias do Instituto Oswaldo Cruz'. Por sua atuação plural, que abrange diversas áreas do conhecimento, o IOC se consolida como uma instituição de protagonismo científico, contribuindo para o papel estratégico da Fiocruz. O conjunto de suas atividades resulta em contribuições traduzidas na publicação de artigos científicos e no desenvolvimento de inovações, renovando constantemente o compromisso centenário com a solução de questões de saúde pública.

Laboratórios de Pesquisa, Desenvolvimento e Inovação

A base de ação do Instituto são seus Laboratórios de Pesquisa, que geram conhecimento sobre diversos aspectos e abordagens em ampla gama de doenças infecciosas (AIDS, tuberculose, malária, febre amarela, dengue, doença de Chagas, leishmanioses, leptospirose, hepatites virais, hanseníase, meningites, entre outras) e doenças crônico-degenerativas, tais como distrofia muscular e distúrbios de comportamento. Eles atuam, também, em estudos ambientais, na prospecção de fármacos e no desenvolvimento de novas vacinas, métodos de diagnóstico e estratégias terapêuticas, sempre com o objetivo de responder aos desafios da saúde pública brasileira.

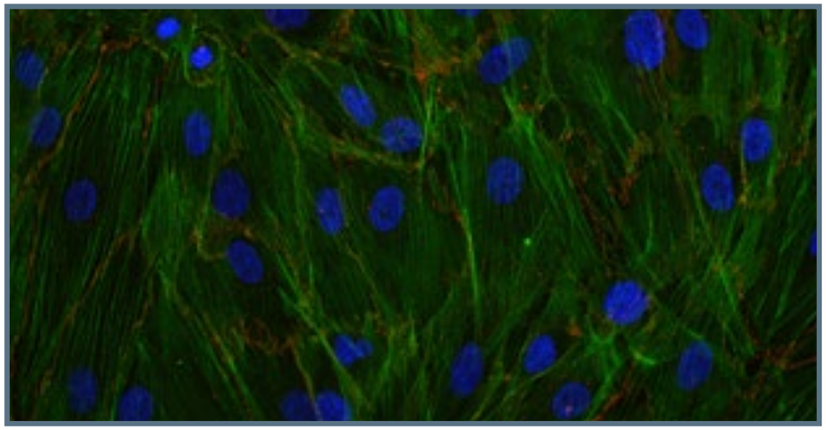

Serviços de Referência

Responsáveis por apoiar o Ministério da Saúde na vigilância epidemiológica, prevenção e controle de dezenas de agravos, os Serviços de Referência do IOC, inseridos nos Laboratórios de Pesquisa, assumem papel estratégico para o Sistema Único de Saúde (SUS), atuando na referência em diagnóstico e na identificação de vetores e de animais reservatórios. Exercendo vanguarda técnico-científica no Ministério, o Instituto conta com profissionais altamente especializados e tecnologias de ponta, ao mesmo tempo em que capacita profissionais de

saúde e presta consultoria em suas áreas de atuação. Também atua em nível de referência internacional junto à Organização Mundial da Saúde (OMS) e à Organização Pan-Americana da Saúde (OPAS) em diversos agravos.

Coleções Biológicas

As Coleções Biológicas sob a guarda do IOC reúnem amostras que contribuem para formar a história da ciência brasileira, sendo ainda utilizadas em atividades de pesquisa e desenvolvimento tecnológico por instituições nacionais e internacionais. Os acervos incluem a mais completa coleção entomológica da América Latina, coleções microbiológicas, helmintológicas, malacológicas, além de acervo na área da Patologia. As mais antigas coleções datam do início do século XX, quando, durante expedições científicas, pesquisadores do Instituto coletavam e analisavam espécimes de diferentes regiões do Brasil.

Memórias do Instituto Oswaldo Cruz

Desde 1909, o IOC é responsável pela publicação da revista científica 'Memórias do Instituto Oswaldo Cruz', que vem passando por intenso processo de modernização e internacionalização e, hoje, ocupa posição de destaque nas áreas de Medicina Tropical, Biologia Parasitária e Microbiologia. Desde 2012, o periódico migrou para a plataforma ScholarOne, que facilita o processo de submissão e avaliação dos artigos, beneficiando autores, revisores e corpo editorial. O website da revista (www.ioc.fiocruz.br/memorias) conta com funcionalidades que permitem interação com o visitante e disponibiliza gratuitamente o acervo integral do periódico, com mais de quatro mil artigos.

Como parte de suas ações para constante atualização dos métodos de publicação científica, a revista aderiu, no final de 2017, à lógica do 'pré-print', uma tendência contemporânea que vem ganhando cada vez mais espaço na editoração científica.

Comitê de Ética em Pesquisa com Seres Humanos

O CEP Fiocruz/IOC, mesmo sendo vinculado à Vice-Diretoria de Pesquisa, Desenvolvimento Tecnológico e Inovação (VDPDTI), é uma instância independente e de múnus público, colegiada e interdisciplinar, de caráter consultivo, deliberativo e educativo. Seus membros atuam voluntariamente na defesa dos interesses dos participantes da pesquisa em sua integridade e dignidade, tornando-se corresponsáveis por garantir a proteção dos participantes e para contribuir no desenvolvimento da pesquisa segundo referentes éticos.

Desta forma, para o desenvolvimento de pesquisas envolvendo seres humanos no IOC – ou seja, estudo que, individual ou coletivamente, tenha como participante o ser humano, em sua totalidade ou partes dele, e o envolva de forma direta ou indireta, incluindo o manejo de seus dados, informações e/ou materiais biológicos –, o(a) orientador(a) do(a) aluno(a) será o(a) pesquisador(a) responsável perante o Sistema CEP/CONEP. O projeto deverá ser apresentado para análise ética via Plataforma Brasil, após ter sido avaliado e aprovado por comissão científica. Além disso, o(a) aluno(a) precisa, ele(a) próprio(a), fazer o cadastro na plataforma (https://plataformabrasil.saude.gov.br/login.jsf) e ser incluído(a) pelo(a) orientador(a) como membro da equipe de pesquisa e assistente.

Link: intranet.ioc.fiocruz.br/?page_id=3846
Contato: cepfiocruz@ioc.fiocruz.br

Comissão de Ética no Uso de Animais

A Comissão de Ética no Uso de Animais (CEUA-IOC) é responsável por analisar e qualificar os protocolos experimentais voltados para a pesquisa e o ensino envolvendo o uso de animais no IOC, bem como contribuir para a definição de procedimentos aceitáveis, do ponto de vista ético, no laboratório e no campo.

Link: intranet.ioc.fiocruz.br/?page_id=16772
Contato: cepfiocruz@ioc.fiocruz.br

Informação e Comunicação

O Instituto promove projetos de educação em saúde e meio ambiente junto às comunidades locais, e elabora produtos e jogos de caráter educativo para a utilização em sala de aula, em temas como AIDS e dengue. O IOC também mantém sala de exposição entomológica aberta à visitação e que integra o passeio completo pelo Castelo de Manguinhos.

Além disso, desenvolve produção audiovisual em ciência e saúde, já tendo sido premiado em diversos festivais internacionais específicos sobre estas temáticas.

Mantém, ainda, relacionamento sólido e transparente com a população por meio de uma série de ações de comunicação em ciência e saúde.

Informações Acadêmicas

Atividades acadêmicas e Covid-19

Devido à Covid-19, para o desenvolvimento de atividades nos espaços institucionais, por estudantes do IOC, recomenda-se o cumprimento dos seguintes requisitos:

1 – Estar com a vacinação completa para Covid-19. O esquema vacinal é considerado concluído 14 dias após o recebimento da segunda dose e o mesmo período para os imunizantes de dose única (Janssen).

2 – Estudantes com sintomas de Covid-19 podem fazer o teste de RT-PCR na Unidade de Apoio Diagnóstico (Unadig), de segunda a sexta, das 9h às 15h, mediante agendamento no link https://teste-covid-fiocruz.web.app/

3 – O Nust/Fiocruz está aplicando a vacina contra a Covid-19 sempre às segundas, quartas e sextas-feiras, das 9h às 11h e das 13h30 às 16h, em sua sede (Pav. Carlos Augusto da Silva – ao lado da Asfoc-SN).

4 – Medidas não-farmacológicas preconizadas pelo Plano IOC – Covid-19 | 2021-2022' (versão nº 5) – como, por exemplo, o uso de máscara de proteção nos espaços físicos do Instituto – são recomendadas.

Direitos e Deveres do Aluno

• Zelar pelo patrimônio científico, cultural e material do Instituto.

• Tratar com respeito a todos em qualquer dependência do IOC e da Fiocruz.

• Manter atualizados os dados dos cadastros pessoal e acadêmico.

• Utilizar crachá de identificação em todas as dependências do IOC e da Fiocruz.

• Utilizar equipamento de proteção individual e realizar práticas seguras em todas as atividades em laboratório.

• Manter o devido sigilo sobre dados e informações obtidos em pesquisa.

• Cumprir as regras de identificação na autoria de publicações científicas.

• Receber crachá de identificação, acesso às plataformas Siga e SIEF, à rede IOC, ao Periódico Capes e ao e-mail institucional.

• Ser formalmente representado nos órgãos colegiados do IOC.

• Conhecer o Regimento Geral da Pós-graduação *Stricto sensu* da Fiocruz e do Programa de Pós-graduação no qual está matriculado.

• Zelar pelo equipamento de inclusão digital fornecido pela Fiocruz.

• Zelar pela imagem institucional ao postar fotos e/ou comentários nas redes sociais.

• Seguir os princípios do Guia de Integridade de Pesquisa da Fiocruz |
link: bit.ly/guia_de_integridade_pesquisa

Atribuições das Secretarias do Ensino

Departamento de Ensino

• Orientar sobre legislação, procedimentos e sistemas acadêmicos.

• Gerenciar a grade de disciplinas

• Gerar toda a documentação referente às atividades do Ensino.

• Gerenciar os espaços do Ensino, incluindo salas de aula, auditórios e plataformas virtuais.

• Garantir a estrutura e equipamentos básicos para o exercício das atividades didáticas.

• Solicitar autorização para cota de fotocópias na Biblioteca de Manguinhos.

• Emitir e registrar documentos acadêmicos (declarações, certificados, históricos, diplomas, entre outros).

• Distribuir os equipamentos de inclusão digital fornecidos pela Fiocruz aos (às) discentes solicitantes.

Secretarias das Pós-graduações

•Prestar informações sobre integralização de curso.

• Orientar sobre a grade disciplinar.

• Orientar, receber e encaminhar à Comissão da Pós-graduação (CPG) dos respectivos Programas a solicitação de isenção em disciplinas

• Orientar, receber e encaminhar à Comissão da Pós-graduação (CPG) dos respectivos Programas a solicitação de apoio financeiro para participação em trabalhos de campo, congressos, seminários e eventos científicos.

• Realizar o monitoramento de desempenho (Seminários Discentes).

• Manter atualizados os dados cadastrais e acadêmicos de discentes e docentes.

• Solicitar e-mail institucional e conta de acesso à Rede IOC.

• Gerenciar os pedidos de diárias e passagens de discentes e docentes.

Orientações para os alunos

Sistema Integrado de Gestão Acadêmica (SIGA) e Sistema Integrado de Ensino da Fiocruz (SIEF)

Sistemas online que permitem o acompanhamento de histórico e conceitos, além de inscrição em disciplinas. A senha do SIGA é gerada inicialmente pela SEAC e informada ao aluno pelo email cadastrado.

Orienta-se que esta senha provisória seja imediatamente trocada. Em caso de esquecimento de senha, o aluno deve procurar a secretaria do Programa de Pós-graduação. Acesso em www.sigass.fiocruz.br.

**O SIGA está em processo de substituição por um novo sistema, denominado Sistema de Ensino Fiocruz (SIEF).*

Para os alunos que já utilizam o SIEF, o acesso é o mesmo utilizado no processo seletivo de entrada no programa, e todas as informações e solicitações são acompanhadas pelo sistema. Problemas técnicos devem ser dirigidos ao suporte do sistema, e duvidas acadêmicas, à secretaria do programa.

Inscrição em disciplinas

A cada semestre, o estudante deve ficar atento aos prazos do período de inscrição em disciplinas, que são comunicados pela SEAC via email cadastrado (inclusive alunos que já utilizam o SIEF).

A inscrição em disciplinas, efetuada por meio do SIGA ou do SIEF, é de inteira responsabilidade do aluno, devendo ser guiada pelo currículo do curso e pelas indicações do orientador, respeitando-se os prazos do calendário acadêmico.

Algumas disciplinas possuem pré-requisitos e critérios para serem cursadas. Portanto, antes da inscrição, é fundamental verificar as informações na ementa de cada uma. Nos cursos de especialização técnica e de nível técnico, a renovação de matrícula é automática e não é necessário efetuar inscrição em disciplinas.

Formulários acadêmicos

Os formulários estão disponíveis nos websites dos respectivos Programas de Pós-graduação (link: https://pgss.ioc.fiocruz.br), em 'Programa/Secretaria Acadêmica: informações, formulários e documentos'.

Biossegurança

O Curso Online de Qualidade, Biossegurança e Ambiente (QBA Online) é condição obrigatória de ingresso dos profissionais, bolsistas e alunos de todas as modalidades no Instituto.

No ato da matrícula, o(a) estudante receberá, por meio do email inicialmente cadastrado, o link para se inscrever no curso.

É obrigatório o envio para a SEAC do certificado do curso QBA Online, gerado por email, assinado pelo orientador. A entrega é condição obrigatória para retirada do crachá institucional.

Carteira de estudante

O IOC não fornece carteira de estudante para todas as modalidades de Ensino. Para comprovação de vínculo acadêmico, o aluno deverá solicitar a declaração de matricula na Secretaria Acadêmica através do email: atendimentoseac@ioc.fiocruz.br

Crachás

Para circulação nas dependências do IOC e da Fiocruz, é obrigatório o uso do crachá institucional para efeito de identificação dos profissionais, bolsistas e estudantes de todas as modalidades. Além disso, como parte de suas ações de Qualidade, o IOC possui um sistema de controle de acesso a seus prédios, mediante uso de crachá específico, dotado de chip eletrônico para identificação de circulação.

O estudante deve estar sempre com os dois crachás, cuja solicitação é efetuada automaticamente no ato da matrícula, cabendo ao aluno efetuar a retirada na SEAC.

A devolução do crachá/controle de acesso ao final do período acadêmico de vínculo ativo é obrigatória, visto que, neste período, o acesso é automaticamente cancelado.

E-mail institucional

O estudante, ao ingressar no IOC, recebe um e-mail institucional criado pelo Departamento de Tecnologia da Informação (DETIN/IOC). O aluno é comunicado sobre a nova conta por meio de mensagem encaminhada ao e-mail registrado no ato da matrícula.

Além das funcionalidades habituais de um correio eletrônico, o novo endereço oferece acesso ao Office 365 – plano de assinatura do sistema Microsoft, que disponibiliza, por meio da tecnologia em nuvem, o uso dos softwares que compõem o pacote Office (Word, Excel, PowerPoint, OneDrive e os outros serviços que poderão ser acessados de qualquer computador).

Para entrar no correio eletrônico, basta o usuário acessar o endereço eletrônico https://outlook.office.com/, informando o e-mail completo e a respectiva senha.

Rede IOC

O estudante terá acesso à Rede IOC por meio de uma conta específica criada pelo Departamento de Tecnologia da Informação (DETIN/IOC). O aluno é comunicado sobre a nova conta por meio de mensagem encaminhada ao e-mail registrado no ato da matrícula.

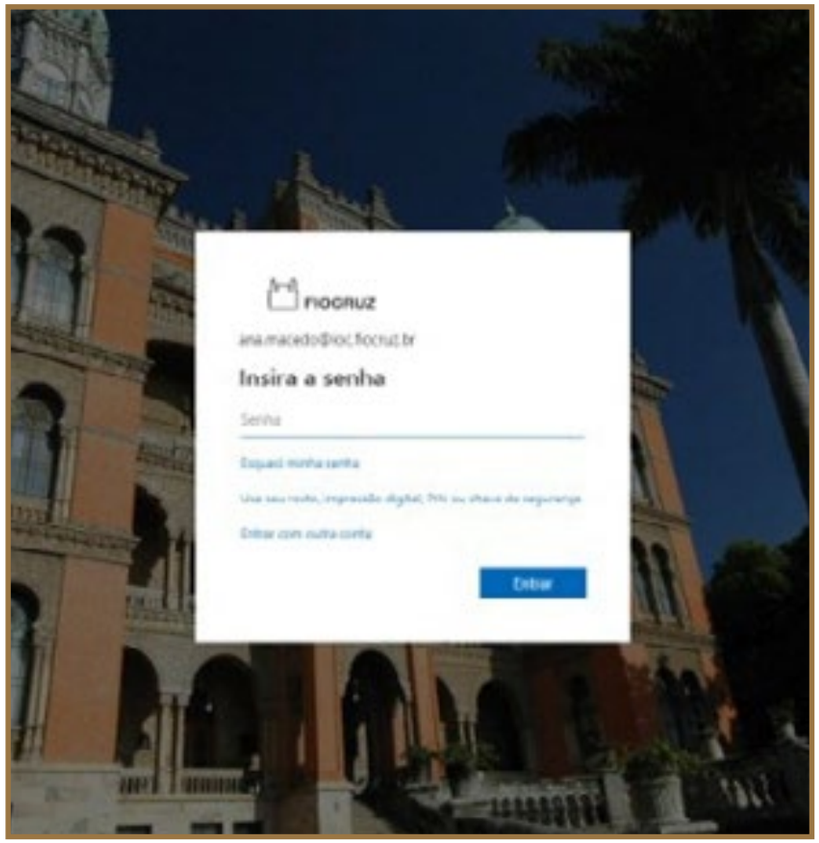

A conta de acesso à Rede IOC é para uso exclusivo nas dependências da Unidade. Ele permite acesso aos computadores e sistemas internos como, por exemplo, Intranet IOC.

Sala dos Alunos

A sala 07 do Módulo de Expansão do Ensino, conhecida como Sala dos Alunos, é o espaço utilizado para realização de reuniões e integração entre os discentes.

Cota de cópias

Por iniciativa da Vice-Diretoria de Ensino, Informação e Comunicação, os estudantes do IOC possuem direito a uma cota semestral de 150 cópias na Biblioteca de Manguinhos. A cota é autorizada pela SEAC e pode ser requisitada pelo e-mail atendimentoseac@ioc.fiocruz.br.

Agendamento de defesas - teses, dissertações e monografias

Transcorrido o prazo regulamentar para integralização do curso, o estudante deverá solicitar ao Setor de Reservas (SRV), com 60 dias de antecedência, o pré-agendamento de local para sua defesa, seja ela presencial ou remota, por meio do endereço eletrônico reservaensino@ioc.fiocruz.br. A reserva será feita mediante apresentação do Formulário de Agendamento e da documentação exigida no regulamento interno de cada pós-graduação (disponíveis nos sites dos Programas).

Em caso de necessidade de prorrogação do prazo, o aluno deve apresentar justificativa junto à Secretaria do Programa para consulta à Coordenação do Curso, que irá avaliar a situação.
Em caso de defesa fechada para os casos de trabalhos passíveis de serem protegidos por direitos de propriedade intelectual, a documentação deverá incluir termo de sigilo de confidencialidade e consulta prévia ao Núcleo de Inovação Tecnológica (NIT/

IOC) ou da Unidade ao qual o orientador esteja lotado, de acordo com as normativas de cada programa de pós-graduação.

Em virtude da perspectiva de proteção intelectual, o documento de dissertação ou tese deverá permanecer em sigilo na Biblioteca da Fiocruz. É de responsabilidade do discente e orientador (es) solicitar e renovar periodicamente o sigilo.

Frequência e avaliação

A avaliação das atividades discentes e as normas relativas à frequência mínima em cada disciplina estão descritas no regulamento interno de cada Programa de Ensino, em conformidade com o Regimento de Pós-graduação *Stricto sensu*, Especialização Lato Sensu e Cursos de Qualificação da Fiocruz. Link: bit.ly/3KQkVDD

Modelo de dissertações e teses

No intuito de facilitar e padronizar a produção de dissertações e teses do IOC, as representações de alunos elaboraram um modelo padrão, disponível nos websites dos Programas *Stricto sensu*. O uso do modelo não é obrigatório.

Ficha catalográfica

Seguir as instruções e utilizar o Sistema de Geração de Ficha Catalográfica da Rede de Bibliotecas Fiocruz para gerar a ficha catalográfica de seu trabalho através do preenchimento dos campos do formulário, em formato PDF, disponível para impressão e/ou download.
Link: bit.ly/ficha-biblioteca

Identificação de autoria em publicações científicas

A Portaria 005/2012 do Instituto (disponível na Intranet IOC) padroniza a iden-

tificação dos profissionais, bolsistas e estudantes do Instituto na autoria de publicações científicas (incluindo artigos em periódicos, livros, capítulos de livros, apresentações em eventos científicos, dentre outros).

A autoria deve indicar obrigatoriamente os itens: nome, Laboratório, Unidade (Instituto Oswaldo Cruz) e Instituição (Fiocruz).

No caso de publicações associadas a Serviços de Referência, a autoria ficará da seguinte forma:

- Nome do discente
- Serviço de Referência (se houver)
- Laboratório
- Instituto Oswaldo Cruz
- Fundação Oswaldo Cruz

Também é obrigatório em todos os trabalhos produzidos ou publicados, nos casos de alunos bolsistas, a indicação do órgão de fomento, conforme orientações no Termo de Compromisso de Bolsista.

Entrega e encadernação de dissertações ou teses

O aluno tem até 90 dias para a entrega da versão final da dissertação ou tese, após a data de defesa, no caso de aprovações condicionadas a modificações registradas na ata de defesa. É obrigatório a entrega na SEAC de uma cópia impressa da dissertação ou tese (em espiral), o envio da versão digital, que pode ser para o e-mail do programa, em PDF; e do Termo de Autorização para Publicação de Teses e Dissertações. A cópia será depositada na Biblioteca de Manguinhos.

Nos casos de trabalhos passíveis de serem protegidos por direitos de propriedade intelectual, a entrega da versão impressa deverá ser acompanhada do termo de sigilo e confidencialidade e a versão digital deve ser entregue gravada em pendrive e do Termo de Autorização para Publicação de Teses e Dissertações. É de responsabilidade do discente e orientador (es) solicitar e renovar periodicamente o sigilo.

Política de proteção de dados e informações sobre o aluno

Documentos e informações referentes à vida pessoal e acadêmica do aluno somente serão fornecidos a ele ou a pessoa judicialmente autorizada.

A política de sigilo de proteção de dados e informações sobre o aluno se faz necessária em virtude da preservação dos direitos e garantias fundamentais, previstos no artigo 5°, X e XII, da Constituição da República Federativa do Brasil de 1988.

Diplomas e certificados

O estudante que cumprir todos os requisitos legais e acadêmicos de formação, mediante a entrega da versão final da dissertação ou tese no prazo previsto pelo regulamento do Programa de Ensino, terá direito a diploma ou certificado de conclusão, conforme o nível cursado.

A emissão de diplomas ou certificados é condicionado ao cumprimento dos requisitos constantes no Regimento Geral da Fiocruz e no Regulamento de cada Programa de Ensino.

Integridade em pesquisa

Este é um campo de reflexão sobre as normas, princípios e diretrizes éticas que devem regular o desenvolvimento das pesquisas acadêmicas e científicas da Fiocruz. Refere-se à ética da atividade de um cientista e de como a ciência produzida pela Fiocruz é realizada e expressa para a sociedade.
Link: portal.fiocruz.br/integridade-em-pesquisa

Política de Apoio ao Estudante da Fiocruz

O documento, que tem cinco eixos e cerca de 100 diretrizes, visa orientar a elaboração e a execução de ações que garantam aos alunos condições adequadas para o acesso, a permanência e a conclusão dos cursos oferecidos pela Fundação.

Aprovada por unanimidade pelo Conselho Deliberativo da instituição, a Política está disponível no Portal Fiocruz.
Link: bit.ly/PAE-Fiocruz

Uso responsável de IA generativa

No IOC, a integridade e a responsabilidade nas práticas acadêmicas são fundamentais. As Inteligências Artificiais (IAs) generativas, amplamente discutidas na atualidade, são ferramentas que podem facilitar a automação de tarefas, com potencial aplicação no processo de redação de artigos acadêmicos. No entanto, discernimento e responsabilidade são práticas fundamentais para o bom uso desses instrumentos.

Seguem algumas recomendações para o uso responsável de IA:

• Inserir dados inéditos nessas ferramentas pode comprometer a integridade dos resultados e violar princípios de confidencialidade da pesquisa.

• Não utilizar as IAs como fonte primária de informações e pesquisas, pois elas ainda podem apresentar erros conceituais.

• Como essas ferramentas utilizam dados criados por pessoas, existe o risco de reproduzirem viés preconceituosos e/ou discriminatórios. Portanto, ao redigir artigos acadêmicos com o auxílio de Inteligências Artificiais (IAs) generativas, vale prestar atenção ao possível uso de termos e expressões inadequadas.

Revistas predatórias

A escolha do veículo de publicação de um artigo científico deve levar em consideração o alcance e o prestígio da revista na área. Muitas métricas da produção

científica focam no fator de impacto da revista e na quantidade de citações do artigo, entre outros aspectos. No entanto, há revistas conhecidas como 'caça-níqueis', que prometem rápida publicação e oferecem um sistema de revisão por pares 'questionável'. Como consequência, o artigo é publicado rapidamente, mas sem uma rigorosa avaliação de conteúdo.

A recomendação é de vigilância sobre o tema. Mais informações em:
bit.ly/revisao-artigo

Atuação Estudantil

Representação dos alunos

A representação geral dos discentes do IOC consiste em alunos eleitos pelos discentes ativos com a função de representar todos os alunos do IOC, individual e coletivamente. Esta representação tem participação em diversos fóruns institucionais e na Câmara Técnica de Ensino do Instituto Oswaldo Cruz.

Além da representação geral, cada programa também tem a sua própria representação, que, entre outras atribuições, previstas nos regulamentos de cada programa, participa das comissões de pós-graduação.

Contato: aluno@ioc.fiocruz.br
Conheça os representantes dos Programas em: bit.ly/at-estudantil

Semana da Pós-graduação

Com o objetivo de fomentar as discussões em torno de temas que tangenciam a situação política do estudante no Instituto e no país, a atividade acontece uma vez por ano e engloba três importantes iniciativas: o Fórum de Integração dos Alunos de Pós-graduação, a Jornada Jovens Talentos e o Prêmio IOC de Teses Alexandre Peixoto.

Associação de Pós-graduandos da Fiocruz

O órgão corresponde a uma representação estudantil dos pós-graduandos das Unidades da Fiocruz do estado do Rio de Janeiro. É uma entidade sem fins lucrativos que atua na garantia dos direitos dos estudantes.
Contato: apgfiocruzrio@gmail.com

Redes sociais

Um grupo na rede social Facebook foi criado por iniciativa dos alunos dos Programas de Pós-graduação do IOC com intuito de servir de espaço para informações sobre congressos, cursos, disciplinas, procura e oferta de vagas para moradia, entre outros assuntos. Acesso em www.facebook.com/groups/PGIOC.

Agenda Global 2030

Durante a Assembleia Geral das Nações Unidas realizada em 2015, os estados membros da ONU estabeleceram os 17 Objetivos de Desenvolvimento Sustentável (ODS), para os quais 169 metas foram definidas. Assim surgiu a Agenda 2030, que consiste em um plano global para se atingir, até 2030, um mundo melhor para todos os povos e nações.

O Brasil é um dos países signatários e a Fiocruz participa ativamente das discussões em torno dos ODS. Ela estabeleceu uma estratégia para apoiar o cumprimento dos 17 objetivos, denominada Estratégia Fiocruz para a Agenda 2030 (EFA 2030). Saiba mais: https://portal.fiocruz.br/estrategia-fiocruz--para-agenda-2030

A EFA contribui para a implementação e o monitoramento dos ODS junto ao governo federal e a ONU, e o IOC está comprometido em apoiar esta ação.

Para que seja possível monitorar o papel do Instituto no cumprimento dos Objetivos, a Vice-Diretoria de Ensino, Informação e Comunicação (VDEIC/IOC) orienta a estudantes e orientadores que identifiquem, em suas diversas publicações e produções, a quais dos 17 ODS da agenda 2030 a ação e/ou projeto está relacionada.

Além disso, o Grupo de Trabalho do IOC para a EFA 2030 está aberto para adesões. Para solicitar participação, basta enviar um e-mail para diretoria@ioc.fiocruz.br, colocando no campo 'Assunto' GT IOC-EFA2030.

Participação em Conferências Livres

As Conferências Livres são espaços autônomos e democráticos de ampla discussão sobre o que a sociedade espera para o avanço em áreas como: Saúde Pública, Ciência e Tecnologia, entre outras.

São espaços não-deliberativos, porém propositivos, que constroem coletiva-

mente planos e estratégias a serem apresentados aos dirigentes, como parte da premissa de participação social.

O IOC vem contribuindo para essas discussões. Ano passado (2023), foi organizada a Conferência Livre Nacional Ciência e Cidadania no SUS, preparatória para a 17ª Conferência Nacional em Saúde (CNS).

Tanto nas discussões preparatórias quanto na delegação eleita para representar o Instituto na CNS, a presença e participação dos estudantes foi fundamental.

Este ano terá a 5ª Conferência Nacional de Ciência, Tecnologia e Inovação (5ª CNTCTI), com o tema 'Ciência, Tecnologia e Inovação para um Brasil Justo, Sustentável e Desenvolvido', na qual o IOC também está mobilizado para participação.

A participação ativa do Instituto vem desde a 4ª Conferência de CT&I, realizada em 2011. Na época, um conjunto de servidores do IOC foi responsável por incluir, no Livro Azul da Conferência, recomendações e diretrizes que nortearam as políticas públicas da área ao longo da última década.

Saiba mais sobre a atuação do Instituto em bit.ly/YT-C-LIVRES

Informações Úteis

Portal de Periódicos da CAPES

A Fiocruz disponibiliza, para os estudantes vinculados à instituição, acesso ao Portal de Periódicos da Coordenação de Aperfeiçoamento de Pessoal de Nível Superior (CAPES). O acesso está liberado para computadores logados na Rede IOC.

Para acesso de um computador fora do campus, o aluno deve obter senha, seguindo as orientações abaixo:

- Enviar um e-mail para a Secretaria do Programa, solicitando um memorando de obtenção de senha para o acesso remoto aos periódicos da CAPES;
- Retirar o memorando na Secretaria Acadêmica e solicitar a assinatura do orientador;
- Devolver o memorando assinado na Secretaria do Programa e aguardar o recebimento da senha.

Rede de Bibliotecas

Os estudantes do IOC têm acesso à rede de Bibliotecas da Fiocruz, que conta com amplo acervo. Informações em http://www.fiocruz.br/redebibliotecas.

Atendimento médico

Urgências médicas no campus de Manguinhos podem ser direcionadas para o Núcleo de Saúde do Trabalhador (Nust), da Coordenação-Geral de Gestão de Pessoas (Cogepe) da Fiocruz.

O profissional ou estudante poderá ser atendido mediante apresentação do

crachá institucional. Nos casos de emergências médicas ocorridas no campus de Manguinhos, o telefone para contactar o Nust é (21) 3836-2724.

Fora do horário de expediente de trabalho da Fiocruz e durante os finais de semana, deve-se entrar em contato com o Serviço de Segurança da Coordenação-Geral de Infraestrutura dos Campi (Cogic/Fiocruz), que ficará responsável por acionar a equipe de brigadistas. Contato pelo telefone 2209-9153.

Seguro contra acidentes

Estudantes de todas as modalidades de Ensino do IOC contam com serviço de seguro contra acidentes pessoais durante a jornada de atividades nas dependências da Fiocruz ou fora dela, desde que a serviço da instituição.

Para obter mais informações ou para acionar o serviço de seguro, basta entrar em contato com a Secretaria Acadêmica.

Comunicação

O IOC conta com diversos veículos de comunicação para público interno e externo.

- Site - www.ioc.fiocruz.br
- Intranet - www.ioc.fiocruz.br/intranet

(acesso com login e a senha de rede)

A concessão de entrevistas à imprensa é orientada e definida pelo Departamento de Jornalismo e Comunicação (DEJOR). Contato: jornalismo@ioc.fiocruz.br

Centro de Apoio ao Discente

O Centro de Apoio ao Discente (CAD/Fiocruz) é um espaço de escuta psicossocial com o objetivo de acompanhar os estudantes durante sua permanência na instituição, favorecendo a integração e o equacionamento das situações individuais e coletivas que possam vir a influenciar no bem-estar, no desempenho acadêmico e no desenvolvimento profissional.
Contato: cad@fiocruz.br
Telefone: (21) 3882-9066

Precisa de atendimento? Acesse o formulário eletrônico. Link: bit.ly/3J3jWPf

Comissão Interna de Valorização das Relações Interpessoais e Prevenção ao Assédio

A Comissão tem como objetivo elaborar e executar o Programa de Valorização das Relações Interpessoais e Prevenção ao Assédio, em consonância com a Política de Prevenção e Enfrentamento ao Assédio Moral e demais formas de violência no trabalho da Fiocruz.

Dentre as atribuições da Comissão, estão:

• Incentivar relações de trabalho e ensino justas e saudáveis.

• Criar estratégias no IOC que facilitem as relações interpessoais, mitigando situações de assédio e/ou outras formas de violência no trabalho e na área de ensino.

• Fomentar o debate sobre formas de violência envolvendo toda a comunidade do IOC (trabalhadores, alunos e usuários de serviço).

• Propor ações de prevenção e enfrentamento ao assédio moral e sexual e demais formas de violência.

Contato:
valorizacaodasrelacoes@ioc.fiocruz.br.

ACOLHE IOC

Ferramenta disponibilizada pela Comissão de Valorização das Relações do IOC, com o intuito de oferecer mais uma forma de comunicação no Instituto e de receber demandas de profissionais e estudantes sobre situações que estejam ocorrendo em seus ambientes de trabalho e/ou ensino.
E-mail: acolhimento@ioc.fiocruz.br

Link: https://acolhe.ioc.fiocruz.br/

Práticas Integrativas e Complementares em Saúde (PICS)

No IOC, as PICS estão sob o contexto do compromisso com a valorização das pessoas. Atualmente, atividades como acupuntura, auriculoterapia, dança circular, meditação, reiki, roda de Terapia Comunitária Integrativa (TCI), terapia de florais e yoga são oferecidas a profissionais e estudantes da Fiocruz.

Saiba mais em bit.ly/PICS_IOC

Sindicato dos Trabalhadores da Fiocruz (Asfoc-SN)

Os estudantes associados ao sindicato têm o direito de usufruir das academias de ginástica presentes nos campi Manguinhos e Maré.

Para se associar, basta enviar um e-mail para secretaria@asfoc.fiocruz.br

Campus Virtual Fiocruz

É uma rede de conhecimento e aprendizagem voltada à educação em saúde. Neste ambiente, estão disponíveis os programas e cursos da instituição, além de acesso a diversas atividades, recursos educacionais, informações e serviços / www.campusvirtual.fiocruz.br.

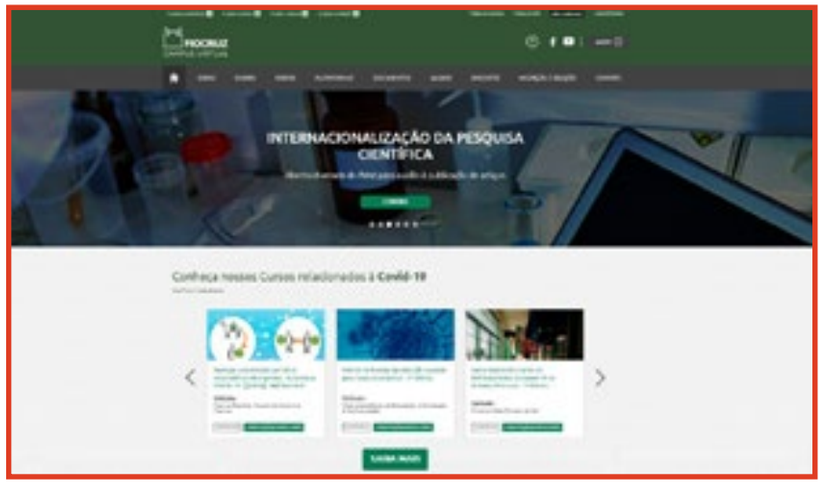

Alunos estrangeiros

O estudante estrangeiro, antes de chegar à Fiocruz, deve realizar o registro no Centro de Relações Internacionais em Saúde (CRIS/Fiocruz) através do portal do estrangeiro: https://portalsie.fiocruz.br/en-gb

Ao chegar à Fundação, o discente precisa entrar em contato com a Secretaria Acadêmica do Programa, no IOC, para receber informações gerais sobre matrícula, alojamento e crachá institucional de identificação (sala 06 do Pav. Arthur Neiva – veja o mapa na pág. 44).

Qualquer alteração das informações fornecidas no Registro de Estrangeiro deve ser comunicada ao Cris, pessoalmente ou por e-mail, e à secretaria acadêmica do programa de pós-graduação.

Os estudantes estrangeiros também podem se comunicar com a Coordenação Geral de Educação (CGE) da Fiocruz pelo e-mail edu.internacional@ fiocruz.br ou pelo telefone +55 (21) 3885-1653.

Cabe ao discente providenciar a legalização de documentos escolares emitidos pela Fiocruz antes de voltar ao seu país de origem.

Transportes

O serviço de transporte oferecido pela Fiocruz dentro e fora do campus de Manguinhos pode ser consultado no site da Coordenação-Geral de Infraestrutura dos Campi (Cogic): bit.ly/Fiobus-horarios

Alojamento

Para alunos estrangeiros e de fora do estado do Rio de Janeiro, há a possibilidade de alojamento durante um período limitado no Centro de Referência Professor Hélio Fraga (CRPHF/Ensp/Fiocruz). O alojamento é gratuito e fica no bairro de Jacarepaguá, localizado na zona oeste da cidade do Rio de Janeiro. Contato: cad.adm@fiocruz.br.

Para os alunos matriculados nos cursos de pós-graduação, a solicitação de reserva é realizada pela Secretaria Acadêmica (SEAC/IOC). O solicitante deve informar, logo após a sua aprovação no processo seletivo, a necessidade de utilização do alojamento.

Contatos

Contatos

Secretaria Acadêmica
Pav. Arthur Neiva – térreo
Horário de atendimento: 9h às 16h30
ensino@ioc.fiocruz.br
(21) 2562-1201/2562-1299

Programas *Stricto sensu*
Biodiversidade e Saúde
pgbs@ioc.fiocruz.br
Biologia Celular e Molecular
posgbcm@ioc.fiocruz.br
Biologia Computacional e Sistemas
posgbcs@ioc.fiocruz.br
Biologia Parasitária
posgbp@ioc.fiocruz.br
Ensino em Biociências e Saúde
posgebs@ioc.fiocruz.br
Medicina Tropical
pgmt@ioc.fiocruz.br
Vigilância e Controle
de Vetores de Doenças
posgvcv@ioc.fiocruz.br

Programas *Lato sensu*
Ensino em Biociências e Saúde
pglsebs@ioc.fiocruz.br
Ciência, Arte e Cultura na Saúde
pglscacs@ioc.fiocruz.br
Entomologia Médica
pglsem@ioc.fiocruz.br
Malacologia de Vetores
pglsmal@ioc.fiocruz.br

Técnico e especialização
Curso Técnico em Biotecnologia
ctb@ioc.fiocruz.br
Curso de Especialização de Nível Técnico
em Biologia Parasitária e Biotecnologia
cent@ioc.fiocruz.br

A lista completa de telefones do IOC está disponível na Intranet.
www.ioc.fiocruz.br/intranet
(acesse com login e senha do e-mail institucional)

Espaços do Ensino no IOC

Campus Manguinhos

A base deste mapa foi gentilmente cedida pela Cogic/Fiocruz

1

Pavilhão Arthur Neiva

Aud. Emmanuel Dias - Sala 1A - Sala 9

Sala 1B (laboratório) - Secretaria Acadêmica

2

Módulos de Expansão do Ensino

3

Pavilhão Carlos Chagas

Sala 1º Andar

4

Pavilhão Hélio e Peggy Pereira

Sala 14B

5

Pavilhão 108

Sala 26 - Sala 29

6

Pavilhão Cardoso Fontes

Sala 06 - 1º Andar

7

Pavilhão Leônidas Deane (Pav.26)

Aud. Maria Deane - Sala A9

8

Castelo Mourisco

Diretoria IOC

NUST - Núcleo de Saúde do Trabalhador

Banca de Jornal

Fiotáxi

3866-1702 | 99325-3199

Ponto de ônibus

Correios

Horário: 9h às 11h e das 12h às 17h

Biblioteca de Manguinhos

Horário: 2ª a 6ª, das 8h às 17h

Borboletário Fiocruz

Restaurantes

- a Artur Brandão
- b Cantina da Tia Penha
- c Quadra de Esportes
- d Trenzinho
- e Bio-Manguinhos